Biuletyn Parafii Miłosierdzia Bożego Den Bosch

5/2026
nr 41 rok 8
29.11.2026

Eindhoven, Tilburg, Oss, Helmond
Nijmegen, Waalwijk, Den Bosch

ADWENT



Wszystkim Parafianom życzymy, by nowonarodzony Syn Boży, umacniał Was w wierze i dawaniu świadectwa o Nim w Nowym 2027 Roku!
Z pamięcią i modlitwą przy wigilijnym stole, ks. Proboszcz i Rada Parafialna,
Błogosławionych Świąt!

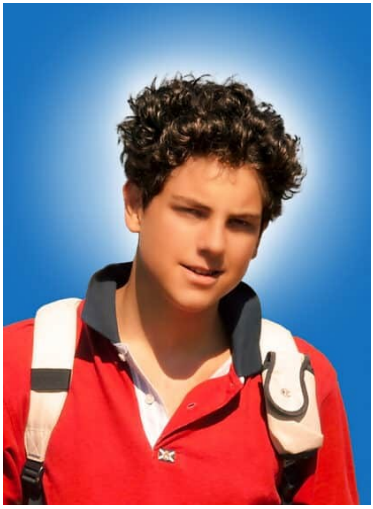

Święty Carlo Acutis

to najmłodszy święty współczesnych czasów. W naszej parafii od 21 listopada zostaały wprowadzone Jego relikwie, przy których będziemy mieli możliwość modlitwy przez cały tegoroczny Adwent.

7 września 2025 r. odbyła się kanonizacja Karola Acutisa, który zmarł na białaczkę w 2006 r. w Mediolanie w wieku 15 lat. Był on zafascynowany obecnością Jezusa w Eucharystii. Mówił, że Msza św. jest najpotężniejszą modlitwą oraz autostradą do nieba.

Karol urodził się w Londynie 3 maja 1991 r., w dniu Matki Bożej Królowej Polski; został ochrzczony 18 maja – w dniu urodzin św. Jana Pawła II. Jego mama Antonia Salzano pochodzi z zamożnej mediolańskiej rodziny, tato jego natomiast urodził się i wychował w Londynie.

Babcia Karola ze strony ojca, głęboko wierząca Polka, miała wielki wpływ na uwrażliwienie go na wiarę w Boga. Jego mama natomiast była religijną analfabetką. Dopiero jej syn Karol, przez swoje dociekliwe pytania dotyczące tematyki religijnej, sprawił, że kobieta zaczęła się interesować sprawami wiary. Zapisała się na studia teologiczne i zachwyciła się nauką Kościoła katolickiego oraz nawiązała osobistą relację z Jezusem w codziennej modlitwie, Eucharystii i regularnej spowiedzi.

Wrażliwy na obecność Boga

Już jako małe dziecko Karol wykazywał wielką wrażliwość na obecność Boga. Przyjął Pierwszą Komunię św. w wieku siedmiu lat i od tego dnia najważniejszy dla niego stał się osobisty kontakt z Jezusem obecnym w Eucharystii.

Od czasu swej Pierwszej Komunii św. chłopiec codziennie uczestniczył we Mszy św., adorował Jezusa obecnego w Najświętszym Sakramencie, czytał i medytował teksty Pisma św., modlił się na różańcu, każdego tygodnia się spowiadał oraz niósł pomoc potrzebującym.

Stwierdzał: **„Im częściej przyjmujemy Eucharystię, tym bardziej stajemy się podobni do Jezusa i już na tej ziemi mamy przedsmak raju”.**

Karol codziennie odmawiał różaniec i oznajmiał, że Maryja jest najważniejszą kobietą jego życia, zatroskaną o niego, kochającą mamą. Obecność Jezusa w Eucharystii była dla chłopaka największym skarbem, źródłem jego radości i duchowej mocy.

Mówił: „Gdyby ludzie naprawdę wierzyli w rzeczywistą obecność Jezusa w Eucharystii, to kościoły nie mogłyby ich pomieścić”.

Dlatego Karol się dziwił, że tak mało ludzi chodzi na Mszę św. oraz na adorację Najświętszego Sakramentu. Twierdził, że jesteśmy naprawdę w dużo lepszej sytuacji aniżeli ludzie, którzy żyli w czasie publicznej działalności Jezusa.

Dzisiaj, ażeby osobiście spotkać Jezusa, wystarczy pójść do najbliższego kościoła, uczestnicząc tam we Mszy św., lub trwać w Jego obecności przed Najświętszym Sakramentem. Kiedy młodzieniec wyjeżdżał z rodzicami za granicę, to zawsze się pytał o to, jakie są tam możliwości uczestniczenia w codziennej Mszy św.

Wybitnie uzdolniony

Karol był dzieckiem wybitnie uzdolnionym. Pierwsze słowa zaczął wypowiadać, gdy miał trzy miesiące, a w wieku pięciu miesięcy zaczął mówić.

Wyjątkowo szybko dojrzewał duchowo i intelektualnie. Gdy miał 11 lat, proboszcz poprosił go, aby prowadził lekcje katechizmu dla dzieci. Karolowi bardzo zależało, aby pomóc odkryć dzieciom i młodzieży, że największym skarbem oraz źródłem szczęścia dla każdego

jest Jezus Chrystus obecny w sakramentach pokuty i Eucharystii. Chłopak zdawał sobie sprawę z tego, jak bardzo jest potrzebna solidna katecheza dzieci i młodzieży.
Według opinii profesorów Karol był geniuszem w dziedzinie informatyki. Nie tylko znał profesjonalne programy i swobodnie się nimi posługiwał, ale także sam je pisał. Potrafił też tworzyć animowane filmy.
Poza tym Karol był normalnym chłopcem: miał dużo kolegów, lubił oglądać bajki, grać w piłkę oraz na saksofonie; uwielbiał też gry komputerowe, ale przeznaczał na nie tylko jedną godzinę w tygodniu, ponieważ nie chciał utracić wolności przez uzależnienie się od gier i internetu.
Karol zdawał sobie sprawę, że wszystkie zdolności i talenty otrzymał od Pana Boga, aby dzięki nim służyć innym ludziom. Chłopak był zachwycony pokorą Boga – Stwórcy całego Wszechświata, który z miłości do ludzi do tego stopnia uniżył samego siebie, że stał się prawdziwym człowiekiem w łonie Maryi. Według Karola to był największy akt pokory Boga. Młodzieniec uczył się jej od Jezusa i pozwalał Mu, aby On go w Eucharystii przemieniał i upodabniał do siebie.
Karol zawsze myślał o innych. Kiedy kupował buty, to zawsze wybierał dwie pary: jedną dla siebie, a drugą dla ubogich. **Opiekował się bezdomnymi oraz dziećmi w oratorium.** Ze swoich oszczędności kupował bezdomnym jedzenie, śpiwory i zanosił im ciepłe ubrania. Wieczorami przygotowywał im gorący posiłek. Pomagał mu w tym emigrant z Indii, który pochodził z kasty braminów. To dzięki Karolowi człowiek ten nawrócił się i przyjął chrzest w Kościele katolickim.
Chłopak promieniował Bożą miłością i radością, która przemieniała innych. Przez modlitwę i rozmowę pomógł wielu ludziom przezwyciężyć kryzysy, w tym także księżom i siostrom zakonnym.
Mówił, że Eucharystia jest szkołą miłości i autostradą do nieba, bo „radość to wzrok skierowany na Boga", natomiast „smutek to spojrzenie skierowane na siebie samego".
Internet narzędziem ewangelizacji
Karol posługiwał się internetem, ażeby ewangelizować. Rozpowszechniał orędzia Matki Bożej z różnych miejsc Jej objawień. Stworzył również **internetową prezentację oraz wspaniałą wystawę o cudach eucharystycznych**, aby uświadamiać ludziom, że w Eucharystii jest rzeczywiście obecny Chrystus. Wystawa ta do dnia dzisiejszego jest pokazywana w różnych krajach na całym świecie.
Zobacz: cuda-eucharystyczne.pl
Karol podkreślał, że przez cuda eucharystyczne Pan Jezus pragnie uzmysłowić wszystkim ludziom, że to On sam jest obecny w Eucharystii, że jest źródłem życia i miłości dla każdego człowieka. Dając nam siebie w Eucharystii, Pan Jezus powołuje każdego człowieka, aby tak jak św. Jan stał się Jego umiłowanym uczniem, opierając swoją głowę na Jego Boskim Sercu podczas adoracji Najświętszego Sakramentu.
Karol był przekonany, że każdy, kto ma świadomość rzeczywistej obecności Jezusa w Eucharystii, powinien – jeżeli jest to możliwe – codziennie uczestniczyć we Mszy św. i znajdować czas na adorację Jezusa obecnego w Najświętszym Sakramencie. Tylko wtedy Pan Jezus będzie mógł nas duchowo uzdrawiać, przemieniać i czynić swoimi umiłowanymi uczniami.
Najważniejsza batalia
Karol mówił, że pragnie stawać się takim, jakim już jest w zamyśle Boga. Jego słynne stwierdzenie cytował papież Franciszek: **„Wszyscy rodzą się oryginalnymi, lecz wielu umiera jako fotokopie".**
To znaczy, że przez grzechy i brak wiary uniemożliwili Bogu, aby ich uczynił takimi, jakimi powinni się stać, czyli świętymi – dojrzałymi do miłości. Karol był przekonany, że Pan Jezus wszystkich ludzi powołuje do świętości, nikogo nie wykluczając, gdyż za wszystkich umarł i pragnie, aby wszyscy zostali zbawieni. Problemem zasadniczym jest wolna wola człowieka. To od jego wolnego wyboru zależy, jaką drogą pójdzie przez życie: czy to będzie droga

prowadząca do nieba czy do wiecznego potępienia.
Najważniejsza batalia, jaka ma miejsce w naszym życiu, dotyczy przezwyciężenia egoizmu, skłonności do grzechu, pożądliwości, różnych zniewoleń i wad. Karol wiedział, że bez Jezusa nie jest zdolny nic dobrego uczynić. Dlatego dyscyplinował siebie i tak uporządkował swoje codzienne zajęcia, aby mieć czas na osobisty kontakt z Jezusem w codziennej modlitwie i Eucharystii.
Przez samodyscyplinę i ascezę podejmował stały wysiłek w przezwyciężaniu swoich złych skłonności, lenistwa, zniechęcenia i grzesznych pokus. Przezwyciężając swój egoizm oraz skłonność do grzechów, utwierdzał się w dobrym postępowaniu, czyli w cnotach.
Brak samodyscypliny, zaniedbanie modlitwy i pracy nad swoim charakterem sprawia, że wielu młodych ludzi uzależnia się dzisiaj od gier komputerowych, pornografii, narkotyków i alkoholu. Pornografia, tak samo jak narkotyki, uzależnia, zniewala i sprawia, że człowiek dobrowolnie oddaje się pod panowanie sił zła oraz wchodzi na drogę samozagłady.
Karol co tydzień spotykał się z Jezusem w sakramencie pokuty. Podczas spowiedzi wyznawał wszystkie swoje grzechy i zaniedbania oraz doświadczał największego cudu Bożego miłosierdzia – duchowego uzdrowienia i przebaczenia wszystkich grzechów.

Celem życia jest niebo

Karol mówił, że celem naszego życia powinna **„być nieskończoność, nie zaś skończoność. Jesteśmy od zawsze oczekiwani w niebie”**.
Na dwa miesiące przed swoją śmiercią chłopak wiedział, że wkrótce umrze – i mówił, że jest szczęśliwy, bo w chwili śmierci spotka się z Jezusem. Na dwa dni przed swoim zachorowaniem Karol ofiarował Jezusowi wszystkie swe cierpienia za Kościół, papieża oraz za dusze cierpiące w czyśćcu. Jego choroba rozpoczęła się od symptomów przeziębienia; po kilku dniach pojawiły się ostre objawy białaczki typu M3.
Kiedy chłopak usłyszał od lekarzy, że może w każdej chwili umrzeć, uśmiechnął się i powiedział do swojej mamy: **„Ja już nie wyjdę żywy z tego szpitala, ale jak umrę, to dam ci wiele znaków, że żyję”.** Wyznał także: **„Jestem gotowy, by odejść, ponieważ przeżyłem swoje życie, nie marnując ani jednej minuty na to, co nie podoba się Bogu”.**
Pomimo wielkiego cierpienia Karol zawsze był uśmiechnięty i nigdy się nie skarżył. Na pytanie, czy cierpi, odpowiadał, że są ludzie, którzy cierpią bardziej od niego. Do ostatnich chwil swojego ziemskiego życia młodzieniec myślał i troszczył się o innych.
Przed śmiercią na jego twarzy pojawił się przepiękny uśmiech. Następnie Karol zapadł w śpiączkę i po kilku godzinach umarł. Pan Jezus zabrał go do siebie 12 października 2006 r.

Dał wiele znaków, że żyje

Mama Karola mówi, że syn po śmierci dał wiele znaków, że żyje i jest szczęśliwy. Pokazał się wielu osobom. Dzięki jego pośrednictwu dokonało się też wiele cudownych nawróceń i uzdrowień z nowotworów oraz z innych nieuleczalnych schorzeń.
Pewien mężczyzna w średnim wieku był chory na raka i czekał na operację. Po obejrzeniu wystawy o cudach eucharystycznych człowiek ten poprosił Karola o szczęśliwy przebieg operacji. Kiedy już był w szpitalu, badania wykonane u niego przed zabiegiem wykazały, że jest całkowicie zdrowy!
Spośród wielu cudownych uzdrowień za wstawiennictwem Karola jedno zostało wybrane do procesu beatyfikacyjnego. Jest to cudowne uzdrowienie dziecka, które było bliskie śmierci z powodu raka trzustki. Najważniejsze są jednak nie fizyczne uzdrowienia, ale liczne nawrócenia, które się dokonały dzięki wstawiennictwu Karola, będącego tylko narzędziem w rękach Boga. Mama Karola mówi, że kiedy w styczniu 2019 r., po zakończeniu procesu beatyfikacyjnego, odbyła się ekshumacja jego ciała, ku zdumieniu komisji i wszystkich zebranych było ono doskonale zachowane: wyglądało tak, jakby chłopak dopiero co umarł.
7 kwietnia 2019 r. ciało Karola zostało przeniesione do sanktuarium Zdjęcia Szat św. Franciszka w Asyżu, a więc do miejsca, w którym św. Franciszek rozpoczął swoją drogę nawrócenia i całkowitego oddania się na służbę Chrystusowi.

Art.. Ks. M. Piotrowski

ZAWIERZENIE POD PŁASZCZEM MARYI



Modlitwa osobista jest kluczowym elementem naszego chrześcijańskiego życia, ale wielu z nas zagubiło ją pośród nieustannego hałasu i rozproszeń powodowanych przez komputery i telefony komórkowe. Siła modlitwy w akcie zawierzenia pod płaszczem Maryi tkwi w jej prostocie i zwyczajności. Jeśli zależy ci, by spędzać więcej czasu na modlitwie i wzrastaniu w świętości, *zawierzenie pod płaszczem Maryi* jest cudownym sposobem, by zacząć to robić.

Historia modlitwy

W Meksyku istnieje stara tradycja zwana *El Manto de María*, która narodziła się w niewielkich dzielnicach latynoskich, gdzie wszyscy się znają i są religijni. W takich należących już do przeszłości czasach i miejscach, pełnych zażyłej bliskości, w których wiadomości przekazywano w kościołach, odwiedzając się w domach i plotkując na placu miejskim, swój początek miał *akt zawierzenia pod płaszczem Maryi.*

Ludzie pełni wiary, biedni, skromni i oddani Matce Bożej, zapraszali po czterdzieści sześć osób lub całe rodziny do modlitwy różańcowej organizowanej w domach każdego z nich. **Wybrali liczbę 46, bo tyle właśnie gwiazd znajdowało się na okryciu czy też płaszczu, który miała na sobie Maryja podczas cudownego objawienia w Guadalupe. Jedna z miejscowych kobiet szyła płaszcz z kawałka zielonego materiału, a ze złotego wycinała czterdzieści sześć gwiazd.**

28 października, w święto św. Judy Tadeusza, te osoby, które przyjęły zaproszenie, zbierały się wieczorem w pierwszym domu. Przynosiły ze sobą uszyty płaszcz, gwiazdy i wizerunek Matki Bożej z Guadalupe. Wspólnie odmawiano Różaniec, a gospodarz przyczepiał pierwszą gwiazdę do zielonego płaszcza Maryi. Następnie wszystkich mieszkańców domu okrywano nim z czułością, podczas gdy ci klęczeli przed wizerunkiem Matki Bożej i zawierzali Jej swoje życie. Po modlitwie następował wspólny poczęstunek. Drugiego dnia płaszcz wędrował do kolejnego domu, gdzie otrzymywał następną gwiazdę – i tak przez czterdzieści sześć dni, aż do 12 grudnia, kiedy obchodzi się święto Matki Bożej z Guadalupe.

Droga do zawierzenia

Uczestnicząc w nabożeństwie zawierzenia pod płaszczem Maryi, przez czterdzieści sześć dni, codziennie o dowolnej porze, odmawiamy **Różaniec.** Na płaszczu Matki Bożej z Guadalupe, która ukazała się św. Juanowi Diego w 1531 roku, było właśnie czterdzieści sześć gwiazd. Można je dziś zobaczyć w mieście Meksyk na cudownie zachowanym obrazie Matki Bożej z Guadalupe, każdego roku ze czcią nawiedzanym przez miliony pielgrzymów. Różaniec jest obok Mszy Świętej najpotężniejszą modlitwą, ponieważ przy każdym Zdrowaś, Maryjo towarzyszy nam i wstawia się za nami Boża Matka. Święty ojciec Pio z Pietrelciny powiedział kiedyś: „Matka Boża nigdy nie odmówiła mi łaski, o którą prosiłem, modląc się na różańcu”.

Gdzie potrzebne są cud i przełom, tam konieczny jest **post.** Dzięki zachowaniu postu wielkie dobro dzieje się tam, gdzie w innej sytuacji zwyciężyłoby zło. Kiedy uczniowie zapytali Jezusa, dlaczego nie udało im się uwolnić pewnego chłopca z sideł demona, Jezus odpowiedział, że niektóre rodzaje złych duchów można wyrzucić tylko modlitwą i postem. Takim właśnie demonom stawiają czoła w dzisiejszych czasach świat i Kościół. („Powiedział im: «Ten rodzaj można wyrzucić tylko modlitwą i postem»” [Mk 9, 29]). Poszczenie przez przynajmniej jeden dzień jest ważną częścią tych rekolekcji.

Duchowa praktyka powstrzymywania się od pokarmu sięga korzeni naszego jestestwa i zmienia to, kim jesteśmy, dając nam więcej życia w Duchu, a mniej w ciele. Złe nawyki można usunąć, pozbywając się ich korzeni, a nie jedynie gałęzi.
Pragnienie rzeczy światowych może zostać ugaszone, jeśli zaczniemy sprawować większą kontrolę nad własną wolą.
Zawierzenie pod płaszczem Maryi zachęca do codziennego czytania medytacji, które naświetlają poszczególne cnoty lub dary Ducha Świętego. Maryja posiadała w swej duszy wszystkie te cnoty i wszystkie dary Ducha Świętego, a każdy z nich w takiej pełni, w jakiej tylko może posiadać je człowiek. Rozmyślając nad tymi samymi cnotami i darami i starając się napełnić nimi swoją duszę, stajemy się podobni do Maryi. W ten sposób przygotowujemy się także do szczerego i osobistego oddania się Matce Bożej.
Ostateczny cel *Zawierzenia pod płaszczem Maryi* nie różni się niczym od celu każdego szczerego zawierzenia siebie Matce Bożej: **jest nim całkowite zjednoczenie z Jezusem poprzez pełne oddanie Mu siebie takimi, jakimi jesteśmy i złożenie siebie w ofierze Maryi.** Kiedy poświęcamy siebie Maryi, oddajemy Jej nasze ciała, dusze, wartość naszych dobrych uczynków i modlitw – przeszłych, obecnych i przyszłych – by czyniła z nich użytek według własnej woli. To Ona jest Pośredniczką wszystkich łask, co oznacza, że Bóg udziela światu wszelkich łask poprzez Nią. W ten oto sposób, w zamian za nasze oddanie, Maryja używa całej mocy swojego wstawiennictwa, by pomóc nam stać się takimi jak Chrystus.

Por. Ch. Watkins „Zawierzenie pod płaszczem Maryi".

W drodze

Jest słoneczny, sierpniowy poranek. Po śniadaniu i kąpieli w lodowatej, wartko płynącej w przydomowym strumyku wodzie, wyruszamy na szlak. Mamy w planie zdobyć najwyższy szczyt w dotychczasowej historii naszych rodzinnych wypraw. Wędrówka jest wymagająca, nie poddajemy się jednak. Czasem trzeba stoczyć walkę z czającym się w głębokiej przepaści strachem, ale to nie przeszkadza nam kroczyć naprzód. Dobrze nam ze sobą, dobrze nam z tą przepiękną przyrodą.
W końcu, po przebyciu ostatniego, utkanego z różnej wielkości głazów odcinka docieramy do celu. Jak tu cudownie! Jaki wspaniały widok! Oddychamy pełną piersią. Udało się - pierwsze w życiu 2426 m n.p.m. zaliczone. Buty bardziej zdarte, mięśnie solidnie zmęczone, ale błysk w oczach mówi, że było warto. Ten widok, ta droga, której każdy fragment miał inne zabarwienie, stworzyły razem coś niepowtarzalnego - coś, czego doświadczamy właśnie w tej chwili.
Ale czy to koniec? Rozglądamy się dookoła. Przecież są jeszcze inne szczyty, jeszcze inne podejścia, jeszcze inne wyzwania...
No właśnie. Inne szczyty, inne podejścia, inne wyzwania. Mogliśmy je dostrzec dopiero po pokonaniu tej konkretnej drogi. Gdyby zabrakło kilku, a nawet choć jednego kroku, nie stalibyśmy na szczycie i nie widzielibyśmy tego, co jeszcze przed nami.
Ta wędrówka jest dla mnie obrazem życia z Bogiem - życia, w którym wszystko ma sens i wszystko czemuś służy. Życia, które odsłania coraz szersze widoki, w którym nie ma miejsca na stagnację.
Bóg jest niesamowity. Jest pulsującym życiem, miłością otwierającą oczy, pragnącą dawać coraz więcej i prowadzić coraz głębiej. W Bogu nie ma granic ani limitów - jest nieustanne wychodzenie ku czemuś pełniejszemu, doskonalszemu.
Być może chcielibyśmy pójść na skróty, od razu osiągnąć cel: mieć szczęśliwe małżeństwo, rodzinę, dobrą pracę, wiedzę, umiejętności. Zapominamy o tym, że to wszystko buduje się poprzez małe, lecz konsekwentne kroki - i żaden z nich nie jest bez znaczenia.

„Błogosławieni, których moc jest w Tobie, którzy zachowują w sercu ufność. Przechodząc doliną Baka, zamieniają ją w źródło, a wczesny deszcz okrywa ją błogosławieństwem. Będą szli ze wzrastającą siłą, aż ujrzą Boga nad bogami na Syjonie." (Ps 84, 6–8)

Życie w drodze może być piękne, jeśli przyjmujemy jego specyfikę i rytm. Pozwolimy, by nas czasem zaskakiwało, odsłaniało nowe, dotąd nieznane. Jeśli zgodzimy się wykonać każdy krok, tak by niczego nie zgubić. Sam Chrystus mówi o sobie: *„Ja jestem drogą i prawdą, i życiem"* (J 14, 6).

Czy jesteś gotowy (gotowa), drogi Bracie, droga Siostro, do kroczenia za Nim w takim tempie, jakie On wyznaczy? Czy jesteś gotowy (gotowa) zatrzymać się, gdy będzie trzeba, by wchłonąć piękno lub trud danej chwili? Z Nim wszystko ma sens, z Nim wszystko jest po coś. Także tegoroczny Adwent i zbliżające się Święta Bożego Narodzenia - pewnie inne niż w poprzednim roku, bo jesteś już kimś innym - człowiekiem, który przebył kolejny odcinek drogi.

Kolejna grań

Zdarłam buty na szlaku,
zdobyłam szczyt,
lecz nie chcę tu pozostać,
choć dobrze mi.
Gdzieś w oddali
wspina się ku niebu
kolejna grań.
Z niej pewnie ujrzę więcej,
więc idę z Tobą tam.

Ania Borkowska



Refleksje i informacje duszpasterskie

Internetowe Rekolekcje Adwentowe, to okazja, by lepiej przeżyć adwentowe oczekiwanie organizujemy w naszej Parafii Rekolekcje Internetowe, poprowadzi je, jak w roku ubiegłym,
ks. Sebastian Stawierej chrystusowiec z Polski, nauki możemy znaleźć na naszej stronie internetowej.

****

W Adwencie, Msze św. niedzielne rozpoczynamy procesją z lampionami. Zapraszamy szczególnie dzieci a rodziców prosimy o pomoc w zrobieniu bądź nabyciu lampionu, najładniejsze i samodzielnie wykonane czy upiększone będą nagrodzone przez księdza w czwartą niedzielę Adwentu.



****

Godzina Łaski – przypada 8 grudnia (12.00 - 13.00) w Uroczystość Niepokalanego Poczęcia Najświętszej Maryi Panny. Dzień ten łączy się z objawieniem Maryi. To 8 grudnia 1947 r. w Montichiari we Włoszech (28 lutego 2024 r. papież Franciszek zatwierdził ich oficjalne uznanie), Maryja obiecała zesłanie: „(…) wielu łask dla duszy i ciała".
Korzystajmy tego dnia z obietnic Maryi i Bożego Błogosławieństwa.



Opłatki na stół wigilijny pobłogosławione na nabożeństwie w naszej parafii, kartki świąteczne, świece adwentowe Wigilijne Dzieło Pomocy Dzieciom „Caritas" a także **kalendarz nasz parafialny**, do nabycia już od pierwszej niedzieli Adwentu przed i po Mszach świętych w każdym kościele. Dochód ze sprzedaży przeznaczony jest na Caritas i naszą parafię.

****

Opłatek Parafialny w Helmond, w tym roku organizowany będzie w **sobotę 19 grudnia** po Mszy św. o godz. 17.00, w kościele św. Józefa w Helmond, zapraszamy parafian a szczególnie z dziećmi. Jak co roku swój udział zgłosił już św. Mikołaj.

****

Kolęda - duszpasterskie odwiedziny rodzin, można zgłaszać już przed Świętami Bożego Narodzenia. W kościołach wyłożone będą kolędowe karty zgłoszeń, które proszę czytelnie wypełnić i złożyć w kościele. Na otrzymane zgłoszenia Ksiądz będzie odpowiadał telefonicznie w celu ustalenia konkretnego terminu kolędy.

****

Jasełka w naszej Parafii, słownomuzyczne przedstawienie wydarzeń z Betlejem, przygotowane przez dzieci z Polskiej Szkoły w Tilburgu i Parafialnej Szkoły w Eindhoven, zaplanowane są, **10 stycznia w Tilburgu i 31 stycznia w Eindhoven**, zapraszamy.

****

Kurs przedmałżeński, edycja wiosenna się w dniach: **5-7 lutego 2027 r.,** będzie organizowany dla całej naszej Parafii, katechezy zaplanowane są: w piątek w Eindhoven, w sobotę w Helmond i niedzielę w Tilburgu. Zapisy już od połowy grudnia.

****

Rocznica Parafii, w tym roku przypadnie w niedzielę 7 lutego, na Mszach św., będziemy dziękować za naszą Wspólnotę Parafialną Miłosierdzia Bożego w Diecezji Den Bosch.

****

Nowa parafialna strona internetowa, jesteśmy na etapie modyfikacji naszej strony internetowej, staramy się, aby w najbliższym czasie była do ogólnego użytku, nazwa się nie zmieni pozostanie, www.milosierdzie.nl oraz www.parafiamilosierdzie.nl

****

Zapis do Parafii, pamiętajmy, że mieszkając za granicą na stałe czy czasowo, powinniśmy należeć do parafii w której praktykujemy naszą wiarę. W Holandii jest 8 Polskich Parafii, wszystkie one są parafiami personalnymi, dlatego przynależność do parafii należy zdeklarować wypełniając formularz zapisu. Tylko zdeklarowanym parafianom proboszcz może poświadczyć np.: zaświadczenie na rodzica chrzestnego czy zezwolenie na chrzest św. w innej parafii. Formularze zapisu można pobrać u księdza w zakrystii lub poprzez parafialną stronę, wypełnione należy osobiście złożyć w kancelarii parafialnej lub przy okazji Mszy św., w kościele.

Pielgrzymka parafialna, to wspólne pielgrzymowanie, w przyszłym roku:

Łagiewniki przez Sanktuaria w Polsce (autokarem)w terminie: 18-25.08.2027 r.
Hiszpania (Andaluzja) lub Cypr (samolotem) w terminie: 2-9.10.2027 r.
Zapraszam na pielgrzymi szlak, zapisy już od stycznia.

****



OBRZĘD WIECZERZY WIGILIJNEJ

PRZYGOTOWANIE STOŁU WIGILIJNEGO

Stół powinien być tak wielki, by wszyscy domownicy mogli przy nim zasiąść zostawiając jedno miejsce dla gościa, którego powinno się przyjąć zgodnie ze starą polską tradycją do stołu wigilijnego. Stół nakrywa się białym obrusem, kładąc pod nim siano na pamiątkę narodzenia Chrystusa w żłobie na sianie. Ładnie układamy nakrycia stołowe. Na środku stołu stawiamy świece. Obok świecy kładziemy Pismo święte otwarte w miejscu Ewangelii, z której będziemy czytać opis Narodzenia Chrystusa. Obok świecy i Pisma świętego kładziemy opłatki, którymi będziemy się łamać składając życzenia wigilijne. Przygotowania do wieczerzy wigilijnej należy zakończyć dużo wcześniej, aby wypoczętym i dobrze przygotowanym zasiąść do stołu wigilijnego - nie przeciągać do ostatniej chwili przed wieczerzą.



WIECZERZA WIGILIJNA

Wieczerzę rozpoczynamy, gdy ukaże się pierwsza gwiazda na niebie.

Na początku można odśpiewać kolędę.

Ojciec rodziny lub ktoś inny zapala świecę mówiąc:
ŚWIATŁO CHRYSTUSA.
Wszyscy zgromadzeni odpowiadają:
BOGU NIECH BĘDĄ DZIĘKI



Według tradycji ojciec rodziny rozpoczyna modlitwę: Ojcze nasz, Zdrowaś Maryjo, Wierzę w Boga oraz Wieczny Odpoczynek, za zmarłych członków rodziny, przyjaciół i znajomych, szczególnie tych zmarłych w ostatnim roku.
Następnie ojciec rodziny, najstarszy syn, lub inny członek rodziny odczytuje słowa Ewangelii według św. Łukasza 2,1-14.

SŁOWA EWANGELII WEDŁUG ŚW. ŁUKASZA:



W owym czasie wyszło rozporządzenie Cezara Augusta, żeby przeprowadzić spis ludności w całym państwie. Pierwszy ten spis ludności odbył się wówczas, gdy wielkorządcą Syrii był Kwiryniusz. Wybierali się więc wszyscy, aby się dać zapisać, każdy do swego miasta. Udał się także Józef z Galilei, z miasta Nazaret, do Judei, do miasta Dawidowego, zwanego Betlejem, ponieważ pochodził z domu i rodu Dawida, żeby się dać zapisać z poślubioną sobie Maryją, która była brzemienna. Kiedy tam przebywali, nadszedł dla Maryi czas rozwiązania. Porodziła swego pierworodnego Syna, owinęła Go w pieluszki i położyła w żłobie, gdyż nie było dla nich miejsca w gospodzie.
W tej samej okolicy przebywali w polu pasterze i trzymali straż nocną nad swoją trzodą. Naraz stanął przed nimi anioł Pański i chwała Pańska zewsząd ich oświeciła, tak że bardzo się przestraszyli. Lecz anioł rzekł do nich: 'Nie bójcie się! Oto zwiastuję wam radość wielką, która będzie udziałem całego narodu: dziś w mieście Dawida narodził się wam Zbawiciel, którym jest Mesjasz, Pan. A to będzie znakiem dla was: znajdziecie Niemowlę, owinięte w pieluszki i leżące w żłobie'. I nagle przyłączyło się do anioła mnóstwo zastępów niebieskich, które wielbiły Boga słowami:

„Chwała Bogu na wysokościach,
a na ziemi pokój ludziom Jego upodobania”.

Oto Słowo Pańskie,
Chwała Tobie Chryste!

PO ODCZYTANIU EWANGELII OJCIEC RODZINY MÓWI:
Zanim weźmiemy w ręce opłatek i połamiemy się z sobą i z tymi którzy nam opłatek posłali, obejmijmy modlitwą wszystkich, których dziś chcemy wspomnieć i być z nimi w jedności.
Wstęp do modlitwy:
Boże Ojcze nasz, w tej uroczystej godzinie wychwalamy Cię i dziękujemy za noc - dzisiaj wspominaną - w której posłałeś nam swojego Syna Jezusa Chrystusa, naszego Pana, Zbawiciela.

Prosimy Cię udziel naszej rodzinie daru miłości, zgody i pokoju -
Ciebie Prosimy, Wysłuchaj nas Panie.

Ojca świętego Leona, który obecnie prowadzi Kościół Chrystusowy obdarz wszelkimi łaskami, jakie potrzebne są Głowie Kościoła;
Ciebie Prosimy, Wysłuchaj nas Panie.
Wszystkich naszych krewnych i przyjaciół, którzy przesłali nam życzenia obdarz Swoją radością;
Ciebie Prosimy, Wysłuchaj nas Panie.
Wszystkim chorym przywróć zdrowie i siły, pozwól wrócić do pełnienia swoich obowiązków;
Ciebie Prosimy, Wysłuchaj nas Panie.
Obdarz Życiem wiecznym wszystkich naszych zmarłych, których polecamy Twemu miłosierdziu;
Ciebie Prosimy, Wysłuchaj nas Panie.
Wszystkich opuszczonych, samotnych, biednych i głodnych na całym świecie pociesz i umocnij Dobrą Nowiną tej świętej nocy;
Ciebie Prosimy, Wysłuchaj nas Panie.



'Ojcze nasz' mówią wszyscy trzymając się za ręce:

Końcową modlitwę odmawia ojciec bądź najstarszy członek rodziny:
Panie, Boże nasz, Ty sprawiłeś, że święta noc zajaśniała blaskiem prawdziwej światłości jednorodzonego Syna Twojego: spraw, abyśmy jaśnieli blaskiem Twego światła w naszym codziennym postępowaniu. Przez Chrystusa, Pana naszego. Amen.

OJCIEC RODZINY BIERZE TALERZ Z OPŁATKAMI I MÓWI:

Najcenniejszym darem Boga dla ludności jest Jezus Chrystus, darmo Go otrzymując, Jego właśnie chcę dawać każdemu. Tylko On - jest Chlebem dającym prawdziwe życie, życie wieczne.

Teraz ojciec podaje na talerzu opłatki zaczynając od najstarszych. Ojciec składa życzenia, następnie łamie się opłatkiem z matką i pozostałymi członkami rodziny. W trakcie wieczerzy i po jej zakończeniu śpiewamy kolędy.
Po zakończeniu Wigilii przy śpiewie kolęd, następuje ich uroczyste rozdanie prezentów. W ten sposób upłynie pobożnie, jak każe katolicka tradycja, czas oczekiwania na Pasterkę - uroczyste spotkanie przy spotkanie przy eucharystycznym stole.

W tym roku w naszej Polskiej Parafii, Pasterki są planowane we środę 24.12 w dzień Wigilia Bożego Narodzenia:

- Berghem o godz. 20.00
- Helmond o godz. 21.00
- Eindhoven o godz. 22.00
- Tilburg o godz. 23.00



Do zobaczenia!

PLAN NABOŻEŃSTW DO LUTEGO 2027 r.



HELMOND - Tolpost 1

28.11.26	sobota	godz. 17.00 - .....
05.12.26	sobota	godz. 17.00 - ++Ewa Melon, Henryk Szymański
12.12.26	sobota	godz. 17.00 - +Sjak Essers w 4 r. śm.
19.12.26	sobota	godz. 17.00 - W int. Patrycji z ok. ur. o bł. Boże
24.12.26	**Wigilia**	**godz. 21.00 - Pasterka** ……..
25.12.26	**Boże Narodzenie**	**godz. 17.00** - +Mateusz Mróz w 5 r. śm., +Andrzej Domagała
27.12.26	sobota	godz. 17.00 - +Sjak Essers w 3 r. śm.
02.01.27	sobota	godz. 17.00 - .....
09.01.27	sobota	godz. 17.00 - ……...
16.01.27	sobota	godz. 17.00 - …….....
23.01.27	sobota	godz. 17.00 - ……..
30.01.27	sobota	godz. 17.00 - ……...
06.02.27	sobota	godz. 17.00 - …….....
13.02.27	sobota	godz. 17.00 - …….....

Spowiedź św. w Adwencie: ***w soboty od 16.30***

BERGHEM - Sint Willibrordusstraat 40

29.11.26	niedziela	godz. 08.30 - W int. Dziękczynno-bł. Za łaski dla rodziny +Władysław Krechel o życie wieczne
06.12.26	niedziela	godz. 08.30 - ++Józef Baliczek w 26 r. śm., Mieczysława, Elżbieta ++ dziadkowie +Paweł Pałdyna w 5 r.
13.12.26	niedziela	godz. 08.30 - ++Józefa Warta w 1 r. śm. Mąż Tadeusz i swatowie +Józef Witek w 4 r. śm. o życie wieczne
20.12.26	niedziela	godz. 08.30 - ++Halina i Jan Tąta o życie wieczne
24.12.26	**Wigilia**	**godz. 20.00 - Pasterka** +Wilhelm Godoń w 21 r. śm.
25.12.26	**Boże Narodzenie**	godz. 08.30 - +Jadwiga Węgrzyńska w 3 r. śm.(od córki Żanety i Daniela)
26.12.26	**Św. Szczepana**	godz. 08.30 - W int. Marcina Sitka w 47 ur. O bł. Boże +Zofia Salata
27.12.26	niedziela	godz. 08.30 - W int. Filipa z ok. 2 ur. O bł. Boże
01.01.27	**Nowy Rok**	**godz. 12.00** - ++Tadeusz Maciołek, Tomasz, Stefania, Adam , z rodz. Maik Julian, Weronika, Grażyna Malcher, Heni Hendriks, Helen i Wim Hendriks
03.01.27	niedziela	godz. 08.30 - ……..….
10.01.27	niedziela	godz. 08.30 - +Jerzy Pałdyna w 1 r. śm..
17.01.27	niedziela	godz. 08.30 - ++Alojz, Hildegarda, brat Achim w 22 r. śm. ++z pokrewieństwa
24.01.27	niedziela	godz. 08.30 - ++Jadwiga i Zenon, Mariola i Marek
31.01.27	niedziela	godz. 08.30 - ……..
07.02.27	niedziela	godz. 08.30 - ……..
10.02.27	**Popielec**	godz. 17.00 - ……...……

Spowiedź św. w Adwencie: ***niedziele od 8.00***

EINDHOVEN - Strijpsestraat 129

29.11.26	niedziela	godz. 12.00 - +Janina Mirońska w 1 r. śm. +Jerzy Kaczmarek +Zofia Ochenkowska w 1 m. po śm.
04.12.26	piątek	godz. 19.00 - I Piątek W int. Alicji Petiers z ok. 14 ur. o bł. Boże
05.12.26	sobota	godz. 10.00 - I Sobota Roraty W int. Kapłanów Mateusza, Teodora i x. Proboszcza
06.12.26	niedziela	godz. 12.00 - +Piotr Urban o życie wieczne ++rodzice Barbara i Jan Bilińscy
11.12.26	piątek	godz. 19.00 - W int. Ks. Proboszcza od Wspólnoty ŚCE W int. Haarma o nawrócenie i chrzest św.
13.12.26	niedziela	godz. 12.00 - W int. Wiktora z ok. 13 ur. o bł Boże i dary Ducha św. ++Bazyli, Paraskiwa, Teodor i Alfreda o życie wieczne
18.12.26	piątek	godz. 19.00 - ……..…
20.12.26	niedziela	godz. 12.00 - W int. wnuczka Nikodema o bł. Boże z ok. 4 ur.
24.12.26	**Wigilia**	**godz. 22.00 - Pasterka** +Emanuel Laskawiec o życie wieczne
25.12.26	**Boże Narodzenie**	godz. 12.00 - …….
26.12.26	**Św. Szczepana**	godz. 12.00 - W int. Moniki z ok. ur. O bł. Boże o opiekę Maryi
27.12.26	niedziela	godz. 12.00 - …….
01.01.27	**Nowy Rok**	godz. 12.00 - I Piątek, +Mieczysław Kurtyka o życie wieczne
02.01.27	sobota	godz. 10.00 - I Sobota……...
03.01.27	niedziela	godz. 12.00 - **Objawienie Pańskie** W int. Dziękczynno-bł. Od Michaliny i Konrada
08.01.27	piątek	godz. 19.00 - W int. Ks. Proboszcza od Wspólnoty ŚCE
10.01.27	niedziela	godz. 12.00 - +ukochanej mamy i babci Jolanta Majewska w 1 r. śm.
15.01.27	piątek	godz. 19.00 - ……..……
17.01.27	niedziela	godz. 12.00 - .....
22.01.27	piątek	godz. 19.00 - ……..…
24.01.27	niedziela	godz. 12.00 - W int. Oliwi z ok. 1 ur. O bł. Boże i łaski
29.01.27	piątek	godz. 19.00 - …….
31.01.27	niedziela	godz. 12.00 - W int. Rudolfa z ok. urodzin
05.02.27	piątek	godz. 19.00 - I Piątek…...……..……..
06.02.27	sobota	godz. 10.00 - I Sobota
07.02.27	niedziela	godz. 12.00 - O nawrócenie i chrzest św. dla Luca
10.02.27	środa	godz. 19.00 - **Środa Popielcowa**
12.02.27	piątek	godz. 19.00 - W int. Ks. Proboszcza od ŚCE
14.02.27	niedziela	godz. 12.00 - +Paweł Plewa w 19 r. śm. oraz w int. Anny z ok. ur.

Spowiedź św. w Adwencie: ***w piątki od 18.00 i niedziele od 11.20***

TILBURG - De Schans 122

29.11.26	niedziela	godz. 15.00 - +Władysława Murenia w 10 r. śm. oraz o bł. Boże dla Maxa z ok. 10 ur.
06.12.26	niedziela	godz. 15.00 - +Wilhelm Kaufman w 10 rocz. śm.
13.12.26	niedziela	godz. 15.00 - +Janusz Miechowski w 17 r. śm.
20.12.26	niedziela	godz. 15.00 - +ojciec Marcin Kordowisko o życie wieczne
24.12.26	**Wigilia**	**godz. 23.00 - Pasterka** Dziękczynna za obecność i opiekę Bożą
25.12.26	**Boże Narodzenie**	godz. 15.00 - +Aleksander Kordowisko o życie wieczne

26.12.26	**Św. Szczepana**	godz. 15.00 - ++Helena i Bolesław Gąsior
27.12.26	niedziela	godz. 15.00 - ++Walenty i Stefania Kordowisko
01.01.27	**Nowy Rok**	**godz. 15.00** - +Paweł Warchałowski w 8 r. śm.
03.01.27	niedziela	godz. 15.00 - +Brunon Wysocki o życie wieczne
10.01.27	niedziela	godz. 15.00 - +Janina Tokarz
17.01.27	niedziela	godz. 15.00 - ……
24.01.27	niedziela	godz. 15.00 - ++Anna i Wilhelm Kaufman, Helena i Eryk Linek
31.01.27	niedziela	godz. 15.00 -……
07.02.27	niedziela	godz. 15.00 -……
10.02.27	**Popielec**	godz. 17.00 - ……

Spowiedź św. w Adwencie: ***niedziele od 14.30***

DEN BOSCH - Kruisbroedershof 6

06.12.26	niedziela	godz. 18.00 - +Bogumiła Czaniecka w 1 m. po śm.
20.12.26	niedziela	godz. 18.00 - …….
25.12.26	**Boże Narodzenie**	**godz. 18.15** - …….
03.01.27	niedziela	godz. 18.00 - W int. Filipka z ok. 2 r. ur. O bł. Boże
17.01.27	niedziela	godz. 18.00 - ……
07.02.27	niedziela	godz. 18.00 - W int. Anny i Adriana z ok. 12 r. śl. oraz O bł. Boże dla Adriana z ok. ur.
21.02.27	niedziela	godz. 18.00 - ……..

Spowiedź św. w Adwencie: ***w niedziele od 17.30***

WAALWIJK - St. Jansplein 2

20.12.26	niedziela	godz. 17.00 - .....
25.12.26	**Boże Narodzenie**	**godz. 17.00** - ……..
24.01.27	niedziela	godz. 17.00 - …….....

Spowiedź św. ***w niedziele od 16.45***

NIJMEGEN - Sint Agnetenweg 90

13.12.26	niedziela	godz. 17.00 - …….....
13.02.27	sobota	godz. 15.00 - …….....

Spowiedź św: ***przed Mszą św.***

Rzymskokatolicka Polska Parafia w Diecezji Den Bosch
„Miłosierdzia Bożego"

Adres korespondencyjny:
Mendelssohnlaan 190, 5653 BH Eindhoven
Tel. 040 7859333
www.milosierdzie.nl www.parafiamilosierdzie.nl
e-mail: parafia@milosierdzie.nl

Konto Parafialne: RK PAROCHIE VAN DE GODDELIJKE
NL02 INGB 0009 2661 03

Jesteśmy Holenderskim ośrodkiem szkoleniowym uznanym przez Holenderski Instytut CBR/CCV pod numerem 6744R0 i zapraszamy na 1 lub 2-dniowe szkolenia w celu uzyskania oryginalnych Holenderskich certyfikatów.
Szkolenia prowadzimy na nowoczesnym sprzęcie i zdjęcia z kursów można zobaczyć na naszej stronie www.hollcert.nl lub na Facebooku www.facebook.com/HolenderskieCertyfikaty



PROW
ADZIMY SZKOLENIA NA:
--- HIGH LEVEL ORDER PICKER
--- FOUR WAY TRUCK
--- MAN UP TRUCK
--- WOZEK WIDLOWY (HEFTRUCK oraz REAUCHTRUCK)
--- CODE 95 DLA KIEROWCÓW ZAWODOWYCH
--- KOPARKI
--- LADOWARKI JEDNONACZYNIOWE (FADROMA)
--- VCA (B-VCA i V-VCA)
--- BHV (PIERWSZA POMOC, OCHRONA PRZECIWPOŻAROWA I EWAKUACJA)
!! Unikalne w Holandii - Kurs BHV jest prowadzony przez polskojęzycznego instruktora !!
--- LADOWARKI TELESKOPOWE (MONITOU)
--- PODNOSNIKI KOSZOWE (WSZYSTKIE KATEGORIE)
--- i inne.....



GWARANTUJEMY:
- Bezpłatne materiały szkoleniowe
- Profesjonalne i Indywidualne podejście do klienta.
- Oryginalne Holenderskie Certyfikaty
- Najniższe ceny w Holandii
- Pomoc osobom posiadającym NIEMIECKIE lub POLSKIE uprawnienia.

HOLLCERT B.V
INDUSTRIEWEG 90 C - 5145 PW WAALWIJK
Mobil. +31623509022
Vast. 0416764400
email: info@hollcert.nl internet: www.hollcert.nl
KvK 63629291

!!! Nowa Lokalizacja !!!
Od marca 2020 roku zapraszamy do naszego drugiego centrum szkoleniowego w Eindhoven!!!

2027



Jak bardzo dzisiejszy świat potrzebuje Bożego miłosierdzia!

Jan Paweł II, Kraków-Łagiewniki, 17 sierpnia 2002

STYCZEŃ JANUARI 2027

TYDZIEŃ WEEK	NIEDZIELA ZONDAG	PONIEDZIAŁEK MAANDAG	WTOREK DINSDAG	ŚRODA WOENSDAG	CZWARTEK DONDERDAG	PIĄTEK VRIJDAG	SOBOTA ZATERDAG
52						1 Marii Mieczysława Świętej Bożej Rodzicielki Nowy Rok	2 Bazylego Grzegorza
1	3 Genowefy Danuty	4 Anieli Eugeniusza	5 Edwarda Szymona	6 Kacpra Melchiora Baltazara Objawienie Pańskie (Trzech Króli)	7 Lucjana Rajmunda	8 Seweryna Mścisława	9 Juliusza Marcjanny PARAFIALNA SZKOŁA
2	10 Jana Wilhelma Chrzest Pański	11 Honoraty Matyldy	12 Arkadiusza Benedykta	13 Hilarego Weroniki	14 Feliksa Domosława	15 Pawła Izydora	16 Marcelego Włodzimierza
3	17 Antoniego Rościsława	18 Małgorzaty Piotra	19 Henryka Mariusza	20 Fabiana Sebastiana	21 Agnieszki Jarosława Dzień Babci	22 Anastazego Wincentego Dzień Dziadka	23 Ildefonsa Rajmunda
4/5	24/31 Felicji Franciszka / Jana Ludwiki 31.01 – JASEŁKA	25 Miłosza Pawła Nawrócenie św. Pawła Ap.	26 Tytusa Tymoteusza	27 Anieli Jerzego	28 Tomasza Lucjana	29 Bolesławy Zdzisława	30 Hiacynty Martyny

GRUDZIEŃ DECEMBER 2026

TYDZIEŃ WEEK	NIEDZIELA ZONDAG	PONIEDZIAŁEK MAANDAG	WTOREK DINSDAG	ŚRODA WOENSDAG	CZWARTEK DONDERDAG	PIĄTEK VRIJDAG	SOBOTA ZATERDAG
48			1	2	3	4	5
49	6	7	8	9	10	11	12
50	13	14	15	16	17	18	19
51	20	21	22	23	24	25	26
52	27	28	29	30	31		

LUTY FEBRUARI 2027

TYDZIEŃ WEEK	NIEDZIELA ZONDAG	PONIEDZIAŁEK MAANDAG	WTOREK DINSDAG	ŚRODA WOENSDAG	CZWARTEK DONDERDAG	PIĄTEK VRIJDAG	SOBOTA ZATERDAG
5		1	2	3	4	5	6
6	7	8	9	10	11	12	13
7	14	15	16	17	18	19	20
8	21	22	23	24	25	26	27
9	28						

RZYMSKOKATOLICKA
POLSKA PARAFIA MIŁOSIERDZIA BOŻEGO
Tel. +31/0652455241 • www.milosierdzie.nl

Eindhoven • Tilburg • Oss
• Waalwijk • Nijmegen
• Helmond • Den Bosch